



MONITORUL OFICIAL

AL

ROMÂNIEI

Anul XIII — Nr. 408

PARTEA I
LEGI, DECRETE, HOTĂRÂRI ȘI ALTE ACTE

Marti, 24 iulie 2001

SUMAR

<u>Nr.</u>		<u>Pagina</u>
	LEGI ȘI DECRETE	
351.	— Lege privind aprobarea Planului de amenajare a teritoriului național — Secțiunea a IV-a — Rețeaua de localități	1-31
489.	— Decret pentru promulgarea Legii privind aprobarea Planului de amenajare a teritoriului național — Secțiunea a IV-a — Rețeaua de localități.....	32

LEGI ȘI DECRETE

PARLAMENTUL ROMÂNIEI

CAMERA DEPUTAȚILOR

SENATUL

LEGE

privind aprobarea Planului de amenajare a teritoriului național — Secțiunea a IV-a — Rețeaua de localități

Parlamentul României adoptă prezenta lege.

Art. 1. — Se aprobă Planul de amenajare a teritoriului național — Secțiunea a IV-a — Rețeaua de localități, potrivit anexelor nr. I-V care fac parte integrantă din prezenta lege.

Art. 2. — (1) Rețeaua națională de localități este compusă din localități urbane și din localități rurale, ierarhizate pe ranguri, potrivit anexelor nr. II-IV.

(2) Potrivit prezentei legi, ierarhizarea localităților pe ranguri este următoarea:

- a) rangul 0 — Capitala României, municipiu de importanță europeană;
- b) rangul I — municipii de importanță națională, cu influență potențială la nivel european;
- c) rangul II — municipii de importanță interjudețeană, județeană sau cu rol de echilibru în rețeaua de localități;
- d) rangul III — orașe;
- e) rangul IV — sate reședință de comună;

f) rangul V — sate componente ale comunelor și sate aparținând municipiilor și orașelor.

Art. 3. — (1) Trecerea localităților de la un rang la altul se face prin lege, la propunerea consiliilor locale, cu consultarea populației prin referendum și a instituțiilor implicate, în condițiile legii, cu respectarea principalilor indicatori cantitativi și calitativi minimali prevăzuți în anexa nr. II, pentru localitățile urbane, și în anexa nr. IV, pentru localitățile rurale.

(2) Principalii indicatori, elementele și nivelurile de dotare prevăzute de lege pentru ierarhizarea localităților urbane și rurale vor sta la baza criteriilor de stabilire a impozitelor și taxelor.

Art. 4. — În zonele lipsite de orașe pe o rază de 25-30 km Guvernul, cu participarea autorităților administrației publice locale, va acționa în mod prioritar pentru:

a) modernizarea unor localități rurale cu rol de servire în zona de influență;

b) declararea de noi orașe, promovând programe speciale de coparticipare la susținerea financiară a dezvoltării instituționale, necesare în vederea înființării acestor noi orașe.

Art. 5. — Organizarea de noi comune se face prin lege, la propunerea consiliului local, în urma consultării prin referendum local a populației din unitatea administrativ-teritorială de la care se preiau localitățile rurale și a populației din unitățile administrativ-teritoriale care preiau localitățile rurale în cauză, pe baza documentației prin care se atestă îndeplinirea condițiilor minime cuprinse în anexa nr. IV.

Art. 6. — Pentru dezvoltarea echilibrată a localităților urbane și rurale Guvernul, cu participarea autorităților administrației publice locale, va acționa pentru sprijinirea și revitalizarea unor comune cuprinse în anexele nr. IV și V, în care s-au produs scăderi accentuate de populație în ultimii 30 de ani.

Art. 7. — (1) În vederea dezvoltării echilibrate a teritoriului din zona Capitalei României și a municipiilor de rangul I unitățile administrativ-teritoriale de bază din aceste zone se pot asocia într-un parteneriat voluntar în scopul înființării de zone metropolitane aferente spațiului urban. Asocierea contribuie la întărirea complementarităților între aceste unități și factorii de decizie interesați în dezvoltarea teritoriului.

(2) Zonele metropolitane prevăzute la alin. (1) funcționează ca entități independente fără personalitate juridică.

(3) Zonele metropolitane pot funcționa pe un perimetru independent de limitele unităților administrativ-teritoriale,

stabilit de comun acord de autoritățile administrației publice locale.

Art. 8. — Asociația zonei metropolitane, cu acordul consiliilor locale și cu consultarea populației în condițiile legii, în a cărei rază teritorială s-a constituit, adoptă programul de dezvoltare a zonei.

Art. 9. — În vederea optimizării evoluției marilor aglomerări urbane, prin lege se pot înființa în cadrul acestora zone de dezvoltare. Legea va prevedea perimetrul, durata de funcționare, cadrul instituțional de administrare, precum și facilitățile acordate.

Art. 10. — În vederea protejării elementelor cadrului natural, a prevenirii extinderii necontrolate a localităților urbane și a asigurării de spații de agrement și recreare, în planurile urbanistice elaborate și aprobate potrivit legii se va prevedea înființarea de centuri sau zone verzi în jurul Capitalei României și al municipiilor de rangul I.

Art. 11. — Planurile de dezvoltare națională, regionale, inclusiv cele transfrontaliere și de dezvoltare pentru integrarea în spațiul european, precum și cele sectoriale se vor elabora pe baza prevederilor secțiunilor Planului de amenajare a teritoriului național — Căi de comunicație, Ape, Zone protejate, Rețeaua de localități, Zone de risc natural, precum și ale altor secțiuni ale Planului de amenajare a teritoriului național aprobate prin lege.

Art. 12. — Nerespectarea prevederilor prezentei legi conduce la anularea actelor, inclusiv a măsurilor și prevederilor de dezvoltare enumerate la art. 11.

Art. 13. — Autoritățile administrației publice centrale și ale administrației publice locale vor coopera pentru asigurarea aplicării prevederilor prezentei legi.

Această lege a fost adoptată de Senat în ședința din 14 mai 2001, cu respectarea prevederilor art. 74 alin. (1) din Constituția României.

p. PREȘEDINTELE SENATULUI,
DORU IOAN TĂRĂCILĂ

Această lege a fost adoptată de Camera Deputaților în ședința din 12 iunie 2001, cu respectarea prevederilor art. 74 alin. (1) din Constituția României.

PREȘEDINTELE CAMEREI DEPUTAȚILOR
VALER DORNEANU

București, 6 iulie 2001.
Nr. 351.

ANEXA Nr. I

DEFINIREA principalilor termeni utilizați

1. *Localitate* — formă de așezare stabilă a populației în teritoriu, alcătuind un nucleu de viață umană, cu structuri și mărimi variabile, diferențiate în funcție de specificul activităților de producție dominante ale locuitorilor, caracteristicile organizării administrativ-teritoriale, numărul de locuitori, caracterul fondului construit, gradul de dotare social-culturală și de echipare tehnico-edilitară.
În funcție de specificul și de ponderea activității economice dominante, de numărul de locuitori, caracterul fondului construit, densitatea populației și a locuințelor, de nivelul de dotare social-culturală și de echipare tehnică localitățile se împart în două mari grupe:
2. *Localitate urbană* — localitate în care majoritatea resurselor de muncă este ocupată în activități neagricole cu un nivel diversificat de dotare și echipare, exercitând o influență socioeconomică constantă și semnificativă asupra zonei înconjurătoare.
3. *Localitate rurală (sat)* — localitate în care:
 - a) majoritatea forței de muncă se află concentrată în agricultură, silvicultură, pescuit, oferind un mod specific și viabil de viață locuitorilor săi, și care prin politicile de modernizare își va păstra și în perspectivă specificul rural;

- b) majoritatea forței de muncă se află în alte domenii decât cele agricole, silvice, piscicole, dar care oferă în prezent o dotare insuficientă necesară în vederea declarării ei ca oraș și care, prin politicile de echipare și de modernizare, va putea evolua spre localitățile de tip urban.
4. *Unități administrativ-teritoriale* – potrivit legii unitățile administrativ-teritoriale sunt comunele, orașele și județele. Unitățile administrativ-teritoriale de bază sunt orașele și comunele care cuprind una sau mai multe localități.
5. *Oraș* – unitate administrativ-teritorială de bază alcătuită fie dintr-o singură localitate urbană, fie din mai multe localități, dintre care cel puțin una este localitate urbană. Ca unitate administrativ-teritorială de bază și ca sistem social-economic și geografic orașul are două componente:
- a) componenta teritorială – intravilanul, care reprezintă suprafața de teren ocupată sau destinată construcțiilor și amenajărilor (de locuit, social-culturale, industriale, de depozitare, de producție, de circulație, de recreare, de comerț etc.) și extravilanul care reprezintă restul teritoriului administrativ al orașului;
- b) componenta demografică socioeconomică, care constă în grupurile de populație și activitățile economice, sociale și politico-administrative ce se desfășoară pe teritoriul localității. Dimensiunile, caracterul și funcțiile orașului prezintă mari variații, dezvoltarea sa fiind strâns corelată cu cea a teritoriului căruia îi aparține. Orașele care prezintă o însemnătate deosebită în viața economică, social-politică și cultural-științifică a țării sau care au condiții de dezvoltare în aceste direcții sunt declarate municipii.
6. *Comună* – unitate administrativ-teritorială de bază care cuprinde populația rurală reunită prin comunitatea de interese și tradiții, alcătuită din unul sau mai multe sate, în funcție de condițiile economice, social-culturale, geografice și demografice. Satele în care își au sediul autoritățile publice ale comunei sunt sate reședință.
7. *Teritoriu administrativ* – suprafață delimitată prin lege pentru județe, municipii, orașe și comune. Este constituit din suprafața agricolă (teren arabil, pășuni și fânețe, vii și livezi), suprafața fondului forestier, suprafața ocupată de construcții și amenajări de infrastructură (căi de comunicație, altele decât cele aparținând domeniului public al statului, echipare energetică, lucrări de gospodărire a apelor), ape și bălți și suprafața aferentă intravilanului (construcții și amenajări), delimitată prin planurile urbanistice.
8. *Rețea de localități* – totalitatea localităților de pe un teritoriu (național, județean, zonă funcțională), ale căror existență și dezvoltare sunt caracterizate printr-un ansamblu de relații desfășurate pe multiple planuri (politico-administrativ, social-cultural, economic etc.). Rețeaua de localități este constituită din localități urbane și localități rurale.
9. *Ierarhizarea funcțională a localităților urbane și rurale* – clasificarea localităților pe ranguri în funcție de importanța în rețea și de rolul teritorial, asigurându-se un sistem de servire a populației eficient din punct de vedere economic și social și o dezvoltare echilibrată a localităților în teritoriu.
10. *Rang* – expresie a importanței actuale și în perspectivă imediată a unei localități în cadrul rețelei din punct de vedere administrativ, politic, social, economic, cultural etc., în raport cu dimensiunile ariei de influență polarizate și cu nivelul de decizie pe care îl implică în alocarea de resurse. Această importanță trebuie să își găsească corespondentul și în nivelul de modernizare.
11. *Zonă metropolitană* – zonă constituită prin asociere, pe bază de parteneriat voluntar, între marile centre urbane (Capitala României și municipiile de rangul I) și localitățile urbane și rurale aflate în zona imediată, la distanțe de până la 30 km, între care s-au dezvoltat relații de cooperare pe multiple planuri.
12. *Centură verde* – zonă delimitată în jurul Capitalei României și al municipiilor de rangul I, în vederea protecției elementelor cadrului natural, a prevenirii extinderii necontrolate a acestor municipii și a asigurării spațiilor suplimentare de agrement și recreare.
13. *Zonă de dezvoltare* – perimetru delimitat în cadrul teritoriului administrativ al unui municipiu sau în cadrul unei zone metropolitane în care se propun unele facilități de natură fiscală, în scopul favorizării dezvoltării economice prin atragerea de investiții de capital străin sau autohton.
14. *Zonă de influență* – teritoriul și localitățile care înconjoară un centru urban și care sunt influențate direct de evoluția orașului și de relațiile de intercondiționare și de cooperare care se dezvoltă pe linia activităților economice, a aprovizionării cu produse agroalimentare, a accesului la dotările sociale și comerciale, a echipării cu elemente de infrastructură și cu amenajări pentru odihnă, recreere și turism. Dimensiunile zonei de influență sunt în relație directă cu mărimea și cu funcțiunile centrului urban polarizator.
15. *Sistem urban* – sistem de localități învecinate între care se stabilesc relații de cooperare economică, socială și culturală, de amenajare a teritoriului și de protecție a mediului, echipare tehnico-edilitară, fiecare păstrându-și autonomia administrativă.

LOCALITĂȚI URBANE

1.0. Principalii indicatori cantitativi și calitativi minimali de definire a localităților urbane*)

Nr. crt.	Indicatori minimali	Municipiu	Oraș
0	1	2	3
1.1.	Număr de locuitori	25.000	5.000
1.2.	Populația ocupată în activități neagricole (% din totalul populației ocupate)	85	75
1.3.	Dotarea locuințelor cu instalații de alimentare cu apă (% din totalul locuințelor)	80	70
1.4.	Dotarea locuințelor cu baie și WC în locuință (% din totalul locuințelor)	75	55
1.5.	Număr de paturi în spitale la 1.000 de locuitori	10	7
1.6.	Număr de medici care revin la 1.000 de locuitori	2,3	1,8
1.7.	Unități de învățământ	postliceal	liceal sau altă formă de învățământ secundar
1.8.	Dotări culturale și sportive	săli de spectacol, eventual teatre, instituții muzicale, biblioteci publice, stadion, săli de sport	săli de spectacol, biblioteci publice, spații pentru activități sportive
1.9.	Locuri în hoteluri	100	50
1.10.	Străzi modernizate (% din lungimea totală a străzilor)	60	50
1.11.	Străzi cu rețele de distribuție a apei (% din lungimea totală a străzilor)	70	60
1.12.	Străzi cu conducte de canalizare (% din lungimea totală a străzilor)	60	50
1.13.	Epurarea apelor uzate	stație de epurare cu treaptă mecanică și biologică	stație de epurare cu treaptă mecanică
1.14.	Străzi cu rețele de hidranți exteriori pentru stingerea incendiilor (% din lungimea totală a străzilor)	70	60
1.15.	Spații verzi (parcuri, grădini publice, scuaruri) — m ² /locuitor	15	10
1.16.	Depozit controlat de deșeuri, cu acces asigurat	parc public	grădină publică

*) În prezent există municipii și orașe în care nu sunt încă atinși indicatorii cantitativi și calitativi minimali.

2.0. Ierarhizarea localităților urbane existente pe ranguri

Rangul	Statutul localității	Numărul de localități
0	municipiu, capitală	1
I	municipii	11
II	municipii	81
III	orașe	172
TOTAL LOCALITĂȚI URBANE:		265

3.0. Elemente și nivel de dotare ale localităților urbane de rangul 0 și ale localităților urbane de rangul I

3.1. Localizare geografică favorabilă:

Situare geostrategică de interes internațional sau european, constituind centre de dezvoltare și atractivitate, localizate în lungul axelor majore de căi de comunicație de importanță internațională/europeană.

3.2. Populație:

a) număr important de locuitori: minimum 200.000 de locuitori;

b) formare profesională de înaltă specializare: forță de muncă cu o calificare superioară și pregătire continuă, caracterizată prin flexibilitate/dinamism;

c) identitate proprie: identificarea caracterului specific al orașului simultan cu conștiința apartenenței sale la grupa orașelor de același rang.

3.3. Accesibilitate:

La nivel internațional, paneuropean: accesibilitate directă la rețeaua majoră de căi de comunicații paneuropene (rutiere, feroviare, navale și aeriene)

La nivel național: accesibilitate la rețeaua de căi de comunicații naționale (autostrăzi, drumuri expres, căi ferate cu viteză mare/sportivă, căi navigabile maritime sau fluviale, porturi, aeroporturi).

3.4. **Funcțiuni economice:** bază economică la înalt nivel tehnologic și flexibilă (sector secundar, servicii productive, social-culturale și de natură informatică).

3.5. Nivel de dotare/echipare:

Localitățile asigură un potențial de găzduire/primire a unor funcții și echipamente ale căror importanță, calitate și capacitate corespund standardelor/cerințelor europene. Caracterul internațional sau european al acestor localități constă în caracterul și dimensiunea internațională sau europeană a funcțiilor și echipamentelor lor.

3.6. Principalele categorii și tipuri de dotări, echipamente pentru rangurile 0 și I:

- instituții de decizie politică, juridică și economică de importanță internațională, națională sau regională:
 - Parlament, Guvern, ministere și alte instituții centrale, instanțe supreme (Curtea Supremă de Justiție, Curtea Constituțională, Consiliul Legislativ), ambasade etc.;
 - sedii ale administrației publice locale, sedii de servicii descentralizate în teritoriu ale ministerelor și ale altor organe centrale, judecătoria, tribunale, parchete, sedii ale organizațiilor politice, sedii de sindicat, fundații, sedii ale unor organizații neguvernamentale etc.;
- instituții naționale și regionale de reputație internațională/europeană sau active în domeniul relațiilor internaționale/europene:
 - sedii ale filialelor organismelor internaționale, mari instituții naționale cu caracter științific de deschidere internațională/europeană (academie, centre și institute naționale de cercetare etc.);
 - sedii pentru congrese și conferințe, sedii pentru expoziții și târguri, hoteluri de lux și de mare capacitate, școli internaționale, birouri pentru profesioniști recunoscute pe plan internațional, de arbitraj internațional etc.
- instituții străine și internaționale cu sediul permanent:
 - firme și bănci străine, diverse alte instituții social-economice, culturale și științifice, organizații internaționale neguvernamentale, instituții științifice străine (școli, universități), consulate și alte reprezentanțe diplomatice, comerciale, turistice etc.
 - sedii financiar-bancare, de asigurări, sedii ale unor organizații culturale și științifice;
- diferite organizații cu sucursale, filiale și agenții în străinătate:
- alte dotări/echipamente:
 - educație, cercetare științifică:
 - universități, institute de învățământ superior diversificate, institute naționale de cercetare sau filiale ale acestora;
 - clinici universitare și spitale;
 - muzee, teatre dramatice, de comedie, de revistă, de păpuși, operă, operetă, filarmonică, săli de concerte, săli polivalente, mari biblioteci, edituri, tipografii;
 - centre de comerț și de afaceri, burse de valori și de mărfuri, servicii comerciale diversificate și de înaltă calitate;
 - comerț, servicii comerciale prestate populației și agenților economici:
 - mass-media:
 - sistem cu rază de difuzare și acoperire internațională/europeană sau regională, agenții de presă, posturi naționale și regionale de radio și televiziune;
 - complexuri sportive, stadioane, săli de competiții sportive de nivel internațional/european, național sau regional, piscine, patinoare artificiale, bază turistică și de agrement diversificată, parcuri, grădini botanice, zoologice, cazinouri, cluburi pentru sport și agrement etc.;
 - sport, agrement:
 - agenții de protecție a mediului și servicii ecologice dotate cu echipamente specifice pentru menținerea unui mediu de calitate (organizarea auditului de mediu, igiena urbană etc.);
 - rețele de alimentare cu apă, sistem colector de canalizare, stație de epurare;
 - centre ecumenice, mitropolii, episcopii, arhidieceze, diocese, centre ale cultelor autorizate;
 - aeroporturi internaționale, gări feroviare racordate la rețeaua europeană, servicii de poștă cu acoperire internațională;
 - instituții specifice și racordate la organizații internaționale.
 - protecția mediului:
 - alimentare cu apă și canalizare:
 - culte:
 - transport/comunicații:
 - ordine publică, apărarea țării și siguranță națională:

3.7. Localități urbane de rangul 0

Nr. crt.	Localitatea	Statutul localității	Numărul de locuitori la 1 ianuarie 1999
1.	București	municipiu	Capitala României 2.013.911

3.8. Localități urbane de rangul I

Sunt de rangul I următoarele localități:

Nr. crt.	Localitatea	Statutul localității	Județul	Numărul de locuitori la 1 ianuarie 1999
1.	Bacău	municipiu reședință de județ	Bacău	210.469
2.	Brașov	municipiu reședință de județ	Brașov	314.219
3.	Brăila	— sistem urban —	Brăila	233.447
4.	Galați	municipii reședință de județ	Galați	328.596
5.	Cluj-Napoca	municipiu reședință de județ	Cluj	331.476
6.	Constanța	municipiu reședință de județ	Constanța	342.394
7.	Craiova	municipiu reședință de județ	Dolj	314.920
8.	Iași	municipiu reședință de județ	Iași	348.489

Nr. crt.	Localitatea	Statutul localității	Județul	Numărul de locuitori la 1 ianuarie 1999
9.	Oradea	municipiu reședință de județ	Bihor	221.824
10.	Ploiești	municipiu reședință de județ	Prahova	251.981
11.	Timișoara	municipiu reședință de județ	Timiș	329.111

4.0. Elemente și nivel de dotare ale localităților urbane de rangul II

4.1. Municipii reședință de județ

4.1.1. Populație

- de la circa 50.000 la circa 200.000 de locuitori
- zona de influență: circa 200.000—500.000 de locuitori

4.1.2. Rază de servire: circa 60—80 km

4.1.3. Accesul la căile de comunicație: acces direct la cel puțin două sisteme majore de căi de comunicație (traseu de cale ferată principală, drumuri naționale ce tranzitează sau pornesc din acel loc, eventual aeroport, porturi și/sau gări fluviale)

4.1.4. Funcțiuni economice: capacități de producție diversificate din sectorul secundar și al serviciilor productive, social-culturale și informative cu rază de servire prioritar județeană

4.1.5. Nivel de dotare-echipare:

- instituții de decizie politică, administrativă, juridică de importanță județeană:
 - sedii ale administrației publice locale; sedii de servicii descentralizate în teritoriu ale ministerelor și ale altor organe centrale neguvernamentale; sedii de partid, de sindicat, sedii ale organizațiilor neguvernamentale;
 - judecătoria, tribunale, procuratură, parchet și alte instituții juridice;
- educație, cercetare științifică:
 - institute de învățământ superior sau filiale ale acestora, colegii, institute sau filiale ale unor institute naționale de cercetare;
- sănătate, asistență socială:
 - spital clinic universitar sau spital general, spitale de specialitate, stație de salvare județeană, asistență de specialitate (boli cronice, persoane cu handicap, recuperări funcționale, centre psihiatrice), cămine de bătrâni, centre de recuperare, orfelinate etc.;
- cultură:
 - case de cultură cu săli de spectacol, eventual teatre, săli de concert, de expoziție, de conferințe, săli polivalente, cluburi, muzee, biblioteci, edituri, tipografii etc.;
- comerț, servicii comerciale prestate populației și agenților economici:
 - centre comerciale, camere de comerț, centre de afaceri, burse de valori și de mărfuri, magazine specializate pentru vânzări cu ridicata și cu amănuntul, magazine de prezentare, servicii diversificate de înaltă calitate; posibilități de organizare a unor târguri importante;
- turism:
 - hoteluri de 3 stele cu cel puțin 200 de locuri;
- mass-media:
 - mass-media județeană (posturi de radio și de televiziune), publicații cotidiene sau periodice;
- finanțe, bănci, asigurări:
 - sucursale sau filiale ale unităților financiar-bancare și de asigurări;
- sport, agrement:
 - zone de recreare și agrement, grădini zoologice, săli de competiții sportive de nivel național/regional, județean, stadioane și alte dotări diversificate pentru petrecerea timpului liber și sport (săli polivalente, terenuri de sport, piscine, eventual patinoare artificiale etc.);
- protecția mediului:
 - agenții de protecție a mediului și servicii dotate cu echipamente specifice pentru menținerea unui mediu de calitate și a igienei urbane;
- alimentare cu apă și canalizare:
 - rețele de alimentare cu apă, sistem colector de canalizare, stație de epurare;
- culte:
 - lăcașuri de cult, episcopii, sedii eparhiale, vicariate, subcentre ale cultelor autorizate;
- transport/comunicații:
 - gări, autogări, transport în comun, centrale telefonice automate, fax, poștă etc.;
 - instituții specifice cerințelor la nivel județean.

4.2. Alte municipii

4.2.1. Populație

- de regulă între 25.000 și circa 70.000 de locuitori;
- din zona de influență: între circa 30.000 și circa 100.000 de locuitori

4.2.2. Rază de servire: circa 20 km

4.2.3. Accesul la căile de comunicație: acces direct la calea ferată, drum național, drum județean și acces facile ale localităților din zona de influență

4.2.4. Funcțiuni economice: capacități de producție diversificate din sectorul secundar și terțiar, eventual și din agri-cultură

4.2.5. Nivel de dotare-echipare:

- administrație publică, autorități judecătorești, partide politice, sindicat:
 - sedii ale administrației publice locale; judecătoria, parchet, sedii de partid, de sindicat și alte asociații;
- educație, cercetare științifică:
 - gimnaziile, licee generale și de specialitate, colegii, școli de maiștri;
 - filiale ale unor institute de cercetare;

- sănătate, asistență socială: — spital general, stație de salvare, dispensar, leagăn de copii, creșe, cămine de bătrâni;
- cultură: — case de cultură, cinematograful, biblioteci publice, muzee, săli de expoziție, club etc.
- comerț, servicii comerciale: — unități comerciale diversificate: magazine universale și specializate, supermagazine, piața agroalimentară;
- turism: — unități pentru prestări de servicii diversificate și/sau flexibile;
- finanțe, bănci, asigurări: — hotel de 3 stele cu minimum 50 de locuri;
- sport, agrement: — sucursale sau filiale ale unităților financiar-bancare și de asigurări;
- protecția mediului: — stadioane, terenuri și săli de sport (competiții de nivel județean sau local), alte spații destinate sportului, grădini publice și alte spații verzi amenajate pentru petrecerea timpului liber;
- alimentare cu apă și canalizare: — servicii dotate cu echipamente specifice pentru protecția mediului, monitorizarea emisiilor poluante și igiena urbană;
- culte: — rețele de alimentare cu apă, sistem colector de canalizare, stație de epurare;
- transport/comunicații: — protopopiate, parohii;
- ordine, securitate: — gară, autogară, poștă, centrală telefonică;
- poliție, obiective specifice.

4.3. Localități urbane de rangul II

Sunt de rangul II următoarele localități:

Nr. crt.	Localitatea	Statutul localității	Județul	Numărul de locuitori la 1 ianuarie 1999
1.	Aiud	municipiu	Alba	28.909
2.	Adjud	municipiu	Vrancea	20.776
3.	Alba Iulia	municipiu reședință de județ	Alba	72.615
4.	Alexandria	municipiu reședință de județ	Teleorman	58.651
5.	Arad	municipiu reședință de județ	Arad	184.290
6.	Baia Mare	municipiu reședință de județ	Maramureș	150.613
7.	Bârlad	municipiu	Vaslui	78.633
8.	Bistrița	municipiu reședință de județ	Bistrița-Năsăud	87.355
9.	Blaj	municipiu	Alba	21.819
10.	Botoșani	municipiu reședință de județ	Botoșani	128.591
11.	Brad	municipiu	Hunedoara	18.075
12.	Buzău	municipiu reședință de județ	Buzău	147.627
13.	Calafat	municipiu	Dolj	21.227
14.	Caracal	municipiu	Olt	39.276
15.	Caransebeș	municipiu	Caras-Severin	31.199
16.	Carei	municipiu	Satu Mare	25.590
17.	Călărași	municipiu reședință de județ	Călărași	77.669
18.	Câmpia Turzii	municipiu	Cluj	29.852
19.	Câmpina	municipiu	Prahova	40.569
20.	Câmpulung	municipiu	Argeș	43.634
21.	Câmpulung Moldovenesc	municipiu	Suceava	21.862
22.	Codlea	municipiu	Brașov	24.814
23.	Curtea de Argeș	municipiu	Argeș	34.867
24.	Dej	municipiu	Cluj	41.120
25.	Deva	municipiu reședință de județ	Hunedoara	76.498
26.	Dorohoi	municipiu	Botoșani	35.298
27.	Drăgășani	municipiu	Vâlcea	22.499
28.	Drobeta-Turnu Severin	municipiu reședință de județ	Mehedinți	118.069
29.	Făgăraș	municipiu	Brașov	44.535
30.	Fălticeni	municipiu	Suceava	33.867
31.	Fetești	municipiu	Ialomița	36.649
32.	Focșani	municipiu reședință de județ	Vrancea	98.581
33.	Gherla	municipiu	Cluj	24.232
34.	Giurgiu	municipiu reședință de județ	Giurgiu	72.763
35.	Hunedoara	municipiu	Hunedoara	79.967
36.	Huși	municipiu	Vaslui	33.320
37.	Lugoj	municipiu	Timiș	49.028
38.	Mangalia	municipiu	Constanța	43.924
39.	Medgidia	municipiu	Constanța	46.783
40.	Mediaș	municipiu	Sibiu	62.543
41.	Miercurea-Ciuc	municipiu reședință de județ	Harghita	46.819
42.	Motru	municipiu	Gorj	25.860

Nr. crt.	Localitatea	Statutul localității	Județul	Numărul de locuitori la 1 ianuarie 1999
43.	Odorheiu Secuiesc	municipiu	Harghita	39.661
44.	Oltenița	municipiu	Călărași	31.434
45.	Onești	municipiu	Bacău	60.507
46.	Orăștie	municipiu	Hunedoara	24.354
47.	Orșova	municipiu	Mehedinți	15.379
48.	Pașcani	municipiu	Iași	45.898
49.	Petroșani	municipiu	Hunedoara	50.964
50.	Piatra-Neamț	municipiu reședință de județ	Neamț	124.859
51.	Pitești	municipiu reședință de județ	Argeș	187.001
52.	Rădăuți	municipiu	Suceava	32.151
53.	Râmnicu Sărat	municipiu	Buzău	42.125
54.	Râmnicu Vâlcea	municipiu reședință de județ	Vâlcea	119.791
55.	Reghin	municipiu	Mureș	38.925
56.	Reșița	municipiu reședință de județ	Caraș-Severin	93.590
57.	Roman	municipiu	Neamț	81.803
58.	Roșiori de Vede	municipiu	Teleorman	36.603
59.	Satu Mare	municipiu reședință de județ	Satu Mare	130.072
60.	Săcele	municipiu	Brașov	29.967
61.	Sebeș	municipiu	Alba	29.475
62.	Sfântu Gheorghe	municipiu reședință de județ	Covasna	66.896
63.	Sibiu	municipiu reședință de județ	Sibiu	169.299
64.	Sighetu Marmăției	municipiu	Maramureș	44.433
65.	Sighișoara	municipiu	Mureș	36.222
66.	Slatina	municipiu reședință de județ	Olt	87.137
67.	Slobozia	municipiu reședință de județ	Ialomița	56.310
68.	Suceava	municipiu reședință de județ	Suceava	118.311
69.	Târgoviște	municipiu reședință de județ	Dâmbovița	99.086
70.	Târgu Jiu	municipiu reședință de județ	Gorj	98.206
71.	Târgu Mureș	municipiu reședință de județ	Mureș	164.928
72.	Târgu Secuiesc	municipiu	Covasna	22.251
73.	Târnăveni	municipiu	Mureș	29.828
74.	Tecuci	municipiu	Galați	46.785
75.	Tulcea	municipiu reședință de județ	Tulcea	95.957
76.	Turnu Măgurele	municipiu	Teleorman	35.527
77.	Turda	municipiu	Cluj	60.998
78.	Urziceni	municipiu	Ialomița	19.088
79.	Vaslui	municipiu reședință de județ	Vaslui	79.070
80.	Vatra Dornei	municipiu	Suceava	17.864
81.	Zalău	municipiu reședință de județ	Sălaj	71.148

5.0. Elemente și nivel de dotare ale localităților urbane de rangul III

5.1. Populație:

- de regulă de la circa 5.000 la circa 30.000 de locuitori;
- din zona de influență: între circa 5.000 și 40.000 de locuitori

5.2. Rază de servire:

circa 10—20 km

5.3. Accesul la căile de comunicație:

acces direct la drum național sau județean, la centrul de rang superior și legături facile cu localitățile din zona de influență

5.4. Funcțiuni economice:

capacități de producție din domeniul secundar (industrie prelucrătoare și construcții), terțiar (servicii sociale și comerciale) și primar (industrie extractivă, agricultură, piscicultură, silvicultură)

5.5. Nivel de dotare-echipare:

- administrație publică, autorități judecătorești și asociații: — primărie, judecătorie, parchet, tribunal, notariat, sedii pentru diferite asociații;
- educație: — învățământ preșcolar, primar, gimnazial, liceal;
- sănătate, asistență socială: — spital general sau secție-spital, maternitate, dispensar policlinic, stație de salvare, creșă, farmacie, cămin de bătrâni;
- cultură: — casă de cultură, cinematograful, bibliotecă publică, muzee, sală de expoziții, club etc.
- comerț, prestări de servicii: — magazine universale și magazine specializate, piață agroalimentară;
- turism: — hotel de două stele cu minimum 50 de locuri;
- finanțe-bănci, asigurări: — sucursale sau filiale de bănci, instituții de credit și societăți de asigurare, C.E.C.;
- sport, agrement: — terenuri, eventual stadion mic, săli de sport, eventual pentru competiții locale, grădini publice și alte spații verzi amenajate;
- protecția mediului: — serviciu de protecție a mediului;

- alimentare cu apă și canalizare: — rețele de alimentare cu apă, sistem colector de canalizare, stație de epurare;
- culte: — lăcaș de cult;
- transport-comunicații: — autogară, eventual gară, poștă, centrală telefonică;
- ordine, securitate: — sedii de poliție și de jandarmerie.

5.6. Localități urbane de rangul III:

Sunt de rangul III următoarele localități:

Nr. crt.	Localitatea	Statutul localității	Județul	Numărul de locuitori la 1 ianuarie 1999
1.	Abrud	oraș	Alba	6.803
2.	Agnita	oraș	Sibiu	12.115
3.	Aleșd	oraș	Bihor	10.852
4.	Anina	oraș	Caras-Severin	10.594
5.	Aninoasa	oraș	Hunedoara	6.108
6.	Avrig	oraș	Sibiu	16.215
7.	Azuga	oraș	Prahova	6.119
8.	Babadag	oraș	Tulcea	10.878
9.	Baia de Aramă	oraș	Mehedinți	5.724
10.	Baia de Arieș	oraș	Alba	4.877
11.	Baia Sprie	oraș	Maramureș	15.735
12.	Balș	oraș	Olt	23.147
13.	Baraolt	oraș	Covasna	10.464
14.	Basarabi	oraș	Constanța	11.070
15.	Băicoi	oraș	Prahova	20.234
16.	Băile Govora	oraș	Vâlcea	3.147
17.	Băile Herculane	oraș	Caras-Severin	6.051
18.	Băile Olănești	oraș	Vâlcea	4.814
19.	Băile Tușnad	oraș	Harghita	1.802
20.	Băilești	oraș	Dolj	22.231
21.	Bălan	oraș	Harghita	9.295
22.	Beclean	oraș	Bistrița-Năsăud	12.033
23.	Beiuș	oraș	Bihor	12.089
24.	Berești	oraș	Galați	3.926
25.	Bicaz	oraș	Neamț	8.911
26.	Bocșa	oraș	Caras-Severin	19.023
27.	Boldești-Scăeni	oraș	Prahova	11.505
28.	Bolintin-Vale	oraș	Giurgiu	11.464
29.	Borsec	oraș	Harghita	3.109
30.	Borșa	oraș	Maramureș	27.247
31.	Breaza	oraș	Prahova	18.863
32.	Brezoi	oraș	Vâlcea	7.589
33.	Budești	oraș	Călărași	9.596
34.	Buftea	oraș	Ifov	19.617
35.	Buhuși	oraș	Bacău	21.993
36.	Bumbești-Jiu	oraș	Gorj	11.882
37.	Bușteni	oraș	Prahova	11.787
38.	Buziaș	oraș	Timiș	8.128
39.	Cavnic	oraș	Maramureș	5.494
40.	Călan	oraș	Hunedoara	14.714
41.	Călimănești-Căciulata	oraș	Vâlcea	8.923
42.	Câmpeni	oraș	Alba	8.587
43.	Cehu Silvaniei	oraș	Sălaj	8.468
44.	Cernavodă	oraș	Constanța	20.514
45.	Chișineu-Criș	oraș	Arad	8.724
46.	Cisnădie	oraș	Sibiu	17.204
47.	Comarnic	oraș	Prahova	13.532
48.	Comănești	oraș	Bacău	26.237
49.	Copșa Mică	oraș	Sibiu	5.157
50.	Corabia	oraș	Olt	21.932
51.	Costești	oraș	Argeș	12.091
52.	Covasna	oraș	Covasna	12.306
53.	Cristuru Secuiesc	oraș	Harghita	11.291
54.	Cugir	oraș	Alba	30.244
55.	Curtici	oraș	Arad	9.762
56.	Dărbani	oraș	Botoșani	12.002

Nr. crt.	Localitatea	Statutul localității	Județul	Numărul de locuitori la 1 ianuarie 1999
57.	Dărmănești	oraș	Bacău	14.232
58.	Deta	oraș	Timiș	7.059
59.	Drăgănești-Olt	oraș	Olt	13.181
60.	Dumbrăveni	oraș	Sibiu	8.812
61.	Eforie	oraș	Constanța	9.294
62.	Făget	oraș	Timiș	7.519
63.	Făurei	oraș	Brăila	4.626
64.	Fieni	oraș	Dâmbovița	8.092
65.	Filiași	oraș	Dolj	20.159
66.	Fundulea	oraș	Călărași	6.217
67.	Găești	oraș	Dâmbovița	16.598
68.	Geoagiu	oraș	Hunedoara	6.290
69.	Gheorgheni	oraș	Harghita	21.245
70.	Gura Humorului	oraș	Suceava	16.740
71.	Hațeg	oraș	Hunedoara	12.507
72.	Hârlău	oraș	Iași	12.260
73.	Hârșova	oraș	Constanța	11.198
74.	Horezu	oraș	Vâlcea	7.446
75.	Huedin	oraș	Cluj	9.955
76.	Ianca	oraș	Brăila	12.886
77.	Iernut	oraș	Mureș	9.833
78.	Ineu	oraș	Arad	10.416
79.	Isaccea	oraș	Tulcea	5.614
80.	Însurăței	oraș	Brăila	7.501
81.	Întorsura Buzăului	oraș	Covasna	9.081
82.	Jibou	oraș	Sălaj	12.283
83.	Jimbolia	oraș	Timiș	10.497
84.	Lehliu Gară	oraș	Călărași	6.667
85.	Lipova	oraș	Arad	11.491
86.	Luduș	oraș	Mureș	18.647
87.	Lupeni	oraș	Hunedoara	31.409
88.	Măcin	oraș	Tulcea	11.803
89.	Mărășești	oraș	Vrancea	13.070
90.	Marghita	oraș	Bihor	18.650
91.	Mihăilești	oraș	Giurgiu	7.161
92.	Mioveni	oraș	Argeș	35.889
93.	Mizil	oraș	Prahova	17.075
94.	Moinești	oraș	Bacău	25.532
95.	Moldova Nouă	oraș	Caraș-Severin	15.112
96.	Moreni	oraș	Dâmbovița	22.868
97.	Nădlac	oraș	Arad	8.422
98.	Năsăud	oraș	Bistrița-Năsăud	11.365
99.	Năvodari	oraș	Constanța	34.669
100.	Negrești	oraș	Vaslui	10.481
101.	Negrești-Oaș	oraș	Satu Mare	16.356
102.	Negru Vodă	oraș	Constanța	5.529
103.	Nehoiu	oraș	Buzău	12.650
104.	Novaci	oraș	Gorj	6.151
105.	Nucet	oraș	Bihor	2.851
106.	Ocna Mureș	oraș	Alba	15.697
107.	Ocna Sibiului	oraș	Sibiu	4.184
108.	Ocnele Mari	oraș	Vâlcea	3.591
109.	Odobești	oraș	Vrancea	7.985
110.	Oravița	oraș	Caraș-Severin	15.222
111.	Otopeni	oraș	Ilfov	10.515
112.	Oțelu Roșu	oraș	Caraș-Severin	13.128
113.	Ovidiu	oraș	Constanța	13.458
114.	Panciu	oraș	Vrancea	9.834
115.	Pâncota	oraș	Arad	7.418
116.	Petrila	oraș	Hunedoara	28.742
117.	Piatra Olt	oraș	Olt	6.583
118.	Plopeni	oraș	Prahova	10.083
119.	Pogoanele	oraș	Buzău	7.614

Nr. crt.	Localitatea	Statutul localității	Județul	Numărul de locuitori la 1 ianuarie 1999
120.	Predeal	oraș	Brașov	6.735
121.	Pucioasa	oraș	Dâmbovița	16.489
122.	Râșnov	oraș	Brașov	16.242
123.	Rovinari	oraș	Gorj	12.603
124.	Rupea	oraș	Brașov	6.246
125.	Salonta	oraș	Bihor	20.006
126.	Săveni	oraș	Botoșani	8.685
127.	Sângeorz-Băi	oraș	Bistrița-Năsăud	10.702
128.	Sânnicolau Mare	oraș	Timiș	13.007
129.	Scornicești	oraș	Olt	13.751
130.	Sebiș	oraș	Arad	6.829
131.	Segarcea	oraș	Dolj	8.704
132.	Seini	oraș	Maramureș	9.439
133.	Simeria	oraș	Hunedoara	14.571
134.	Sinaia	oraș	Prahova	14.636
135.	Siret	oraș	Suceava	10.003
136.	Slănic	oraș	Prahova	7.249
137.	Slănic Moldova	oraș	Bacău	5.375
138.	Solca	oraș	Suceava	4.687
139.	Sovata	oraș	Mureș	12.219
140.	Strehaia	oraș	Mehedinți	12.564
141.	Sulina	oraș	Tulcea	5.140
142.	Șimleu Silvaniei	oraș	Sălaj	17.053
143.	Ștei	oraș	Bihor	9.466
144.	Tâlmaciu	oraș	Sibiu	9.147
145.	Tășnad	oraș	Satu Mare	10.188
146.	Târgu Bujor	oraș	Galați	8.044
147.	Târgu Cărbunești	oraș	Gorj	9.338
148.	Târgu Frumos	oraș	Iași	13.763
149.	Târgu Lăpuș	oraș	Maramureș	14.139
150.	Târgu Neamț	oraș	Neamț	22.634
151.	Târgu Ocna	oraș	Bacău	14.184
152.	Techirghiol	oraș	Constanța	7.388
153.	Teiuș	oraș	Alba	7.338
154.	Titu	oraș	Dâmbovița	10.711
155.	Toplița	oraș	Harghita	16.839
156.	Topoloveni	oraș	Argeș	10.329
157.	Țândărei	oraș	Ialomița	14.591
158.	Țicleni	oraș	Gorj	5.205
159.	Uricani	oraș	Hunedoara	12.177
160.	Urlați	oraș	Prahova	11.858
161.	Valea lui Mihai	oraș	Bihor	10.665
162.	Vășcău	oraș	Bihor	3.032
163.	Vălenii de Munte	oraș	Prahova	13.898
164.	Vânju Mare	oraș	Mehedinți	7.074
165.	Victoria	oraș	Brașov	10.896
166.	Videle	oraș	Teleorman	12.498
167.	Vișeu de Sus	oraș	Maramureș	18.444
168.	Vlăhița	oraș	Harghita	7.392
169.	Vulcan	oraș	Hunedoara	33.186
170.	Zărnești	oraș	Brașov	26.520
171.	Zimnicea	oraș	Teleorman	16.787
172.	Zlatna	oraș	Alba	9.254

6.0. Zone lipsite de orașe pe o rază de circa 25–30 km, care necesită acțiuni prioritare pentru dezvoltarea de localități cu rol de servire intercomunală

Zona	Județul	Suprafața orientativă (ha)	Numărul de locuitori la 1 ianuarie 1999	Numărul de comune	Numărul de sate
Zona 1	Constanța	147.156	25.769	8	31
	Tulcea	181.397	39.719	14	52
	Total zona 1	328.553	65.488	22	83
Zona 2	Constanța	157.150	36.160	11	51
	Total zona 2	157.150	36.160	11	51

Zona	Județul	Suprafața orientativă (ha)	Numărul de locuitori la 1 ianuarie 1999	Numărul de comune	Numărul de sate
Zona 3	Brăila	36.115	13.774	4	15
	Călărași	30.834	11.896	2	6
	Ialomița	80.898	30.857	10	26
	Total zona 3	147.847	56.527	16	47
Zona 4	Argeș	84.586	42.396	13	52
	Olt	57.019	32.323	10	27
	Teleorman	82.339	44.999	14	50
	Total zona 4	223.944	119.718	37	129
Zona 5	Dolj	177.423	101.701	21	52
	Total zona 5	177.423	101.701	21	52
Zona 6	Dolj	33.764	12.432	4	41
	Gorj	65.823	36.148	11	74
	Vâlcea	184.012	118.507	35	279
	Total zona 6	283.599	167.087	50	394
Zona 7	Dolj	102.778	38.230	17	72
	Mehedinți	79.882	38.714	11	31
	Total zona 7	182.660	76.944	28	103
Zona 8	Arad	152.554	30.200	12	83
	Timiș	53.713	7.016	6	28
	Total zona 8	206.267	37.216	18	111
Zona 9	Arad	29.019	8.329	3	19
	Bihor	75.393	37.007	10	60
	Total zona 9	104.412	42.336	13	79
Zona 10	Sălaj	111.983	31.469	13	70
	Total zona 10	111.983	31.469	13	70
Zona 11	Maramureș	41.417	24.173	5	33
	Sălaj	48.481	14.035	7	52
	Total zona 11	89.898	38.208	12	85
Zona 12	Bistrița-Năsăud	82.187	31.459	11	67
	Cluj	44.716	19.054	8	42
	Mureș	68.322	40.952	14	104
	Total zona 12	195.225	91.207	33	213
Zona 13	Botoșani	118.290	73.208	17	89
	Iași	59.072	29.437	7	39
	Total zona 13	177.362	102.645	24	128
Zona 14	Iași	49.789	31.724	9	31
	Vaslui	46.054	24.723	8	41
	Total zona 14	95.843	56.447	17	72
Zona 15	Bacău	134.037	66.819	20	176
	Iași	43.213	35.951	8	50
	Neamț	22.398	12.710	4	28
	Vaslui	222.906	99.720	28	198
	Total zona 15	422.554	215.200	60	452
Zona 16	Buzău	159.832	96.782	29	241
	Vrancea	228.597	75.311	22	149
	Total zona 16	388.429	172.093	51	390
Zona 17	Brăila	59.288	15.372	7	27
	Buzău	13.203	4.506	2	5
	Galați	94.792	72.921	13	26
	Vrancea	33.965	13.966	4	17
	Total zona 17	201.248	106.765	26	75

NOTĂ:

Reprezentarea grafică a zonelor cuprinse în prezenta anexă este redată în anexa nr. III.

6.1. Zone lipsite de orașe pe o rază de circa 25–30 km, care necesită acțiuni prioritare pentru dezvoltarea de localități cu rol de servire intercomunală

LISTA CUPRINZÂND COMUNELE

Zona	Județul	Denumirea comunei	Zona	Județul	Denumirea comunei	
Zona 1	Constanța	1. Cogealac			7. Negrași	
		2. Crucea			8. Popești	
		3. Mihai Viteazu			9. Recea	
		4. Nicolae Bălcescu			10. Slobozia	
		5. Pantelimon			11. Ștefan cel Mare	
		6. Siliștea			12. Teiu	
		7. Târgușor			13. Ungheni	
	Tulcea	8. Vultur			Olt	1. Crâmpoia
		1. Baia			2. Icoana	
		2. Beidaud			3. Mihăești	
		3. Casimcea			4. Movileni	
		4. Cerna			5. Nicolae Titulescu	
		5. Ciucurova			6. Radomirești	
		6. Dăeni			7. Seaca	
	7. Dorobanțu	Teleorman	8. Serbănești			
	8. Hamcearca		9. Tufeni			
	9. Horia		10. Văleni			
	10. Izvoarele		1. Balaci			
	11. Ostrov		2. Ciolănești			
	12. Peceneaga		3. Dobrotești			
	13. Stejaru		4. Gratia			
	14. Topolog	5. Necsești				
Total zona 1: 22 de comune			6. Poeni			
Zona 2	Constanța	1. Adamclisi	7. Sârbeni			
		2. Aliman	8. Scurtu Mare			
		3. Băneasa	9. Siliștea			
		4. Cobadin	10. Siliștea-Gumești			
		5. Deleni	11. Tătăraștii de Jos			
		6. Dobromir	12. Tătăraștii de Sus			
		7. Dumbrăveni	13. Trivalea-Moșteni			
		8. Independența	14. Zâmbreasca			
		9. Ion Corvin	Total zona 4: 37 de comune			
		10. Lipnița	Zona 5	Dolj	1. Amărăștii de Jos	
		11. Oltina			2. Amărăștii de Sus	
Total zona 2: 11 comune					3. Apele Vii	
Zona 3	Brăila	1. Ciocile			4. Bârca	
		2. Cireșu			5. Bechet	
		3. Roșiori			6. Bistreț	
		4. Ulmu			7. Castranova	
	Călărași	1. Dragalina			8. Călărași	
		2. Dragoș Vodă			9. Celaru	
	Ialomița	1. Axintele			10. Daneți	
		2. Balaciu			11. Dăbuleni	
		3. Căzănești	12. Dioști			
		4. Ciochina	13. Dobrești			
5. Cocora		14. Gângiova				
6. Grindu		15. Gighera				
	7. Munteni-Buzău	16. Goicea				
	8. Reviga	17. Măceșu de Sus				
	9. Sălcioara	18. Măceșu de Jos				
	10. Sfântu Gheorghe	19. Mârșani				
Total zona 3: 16 comune			20. Ostroveni			
Zona 4	Argeș	1. Bârla	21. Sadova			
		2. Căldăraru	Total zona 5: 21 de comune			
		3. Hârșești	Zona 6	Dolj	1. Bulzești	
		4. Izvoru			2. Fărcaș	
		5. Miroși			3. Melinești	
		6. Mozăceni			4. Murgăși	
	Gorj	1. Berlești				
		2. Bustuchin				
		3. Căpreni				

Zona	Județul	Denumirea comunei	Zona	Județul	Denumirea comunei		
Vâlcea		4. Crușeț	Zona 7		3. Cujmir		
		5. Dănciulești			4. Dârvari		
		6. Hurezani			5. Gârla Mare		
		7. Logrești			6. Gruia		
		8. Stejari			7. Obârșia de Câmp		
		9. Stoina			8. Oprișor		
		10. Turburea			9. Pristol		
		11. Țânțăreni			10. Salcia		
		1. Alunu			11. Vânători		
		2. Amărăști			Total zona 7: 28 de comune		
		3. Băbeni			Zona 8	Arad	1. Bata
		4. Bălcești	2. Birchis				
		5. Berbești	3. Bârzava				
		6. Copăceni	4. Brazii				
		7. Dănicei	5. Gurahonț				
		8. Drăgoești	6. Hălmagiu				
		9. Făurești	7. Hăl măgel				
		10. Fântătești	8. Petriș				
		11. Galicea	9. Pleșcuța				
		12. Ghioroiu	10. Săvârșin				
		13. Glăvile	11. Vărădia de Mureș				
		14. Grădiștea	12. Vârfurile				
		15. Gușoeni	Timiș	1. Bara			
		16. Ionești		2. Bogda			
		17. Lădești		3. Brestovăț			
		18. Lăpușata		4. Ghizela			
		19. Livezi		5. Mașloc			
		20. Mateești		6. Secaș			
		21. Măciuca	Total zona 8: 18 comune				
		22. Olanu	Zona 9	Arad	1. Apateu		
		23. Orlești			2. Craiva		
		24. Pesceana	Bihor	3. Hășmaș			
		25. Popești		1. Căpâlna			
		26. Roești		2. Ceica			
		27. Roșiile		3. Cociuba Mare			
28. Scundu	4. Drăgești						
29. Sinești	5. Holod						
30. Stănești	6. Lăzăreni						
31. Stoilești	7. Olcea						
32. Șirineasa	8. Sâmbăta						
33. Tetoiu	9. Șoimi						
34. Valea Mare	10. Tinca						
35. Zătreni	Total zona 9: 13 comune						
Total zona 6: 50 de comune			Zona 10	Sălaj	1. Almașu		
Zona 7	Dolj	2. Brabova					
		3. Carpen					
		4. Cernătești					
		5. Gogoșu					
		6. Grecești					
		7. Orodel					
		8. Plenița					
		9. Predești					
		10. Sălcuța					
		11. Seaca de Pădure					
		12. Secu					
		13. Sopot					
		14. Terpezița					
		15. Vârtop					
		16. Vela					
		17. Verbița					
Mehedinți			1. Bălăcița	2. Buciumi			
	2. Băcleș		3. Cizer				
			4. Cuzăplac				
			5. Dragu				
			6. Fildu de Jos				
			7. Halmășd				
			8. Hida				
			9. Plopiș				
			10. Sâg				
			11. Sânmihaiu Almașului				
			12. Valcău de Jos				
			13. Zimbor				
			Total zona 10: 13 comune				

Zona	Județul	Denumirea comunei	Zona	Județul	Denumirea comunei	
Zona 11	Maramureș	1. Boiu Mare			7. Hlipiceni	
		2. Mireșu Mare			8. Lunca	
		3. Șomcuta Mare			9. Mihălășeni	
		4. Ulmeni			10. Prăjeni	
		5. Valea Chioarului			11. Răuseni	
	Sălaj	1. Gâlgău			12. Ripiceni	
		2. Ileanda			13. Românești	
		3. Letca			14. Santa Mare	
		4. Lozna			15. Ștefănești	
		5. Poiana Blenchii			16. Todireni	
		6. Rus			17. Trușești	
		7. Zalha			1. Andrieșeni	
	Total zona 11: 12 comune				2. Bivolari	
	Zona 12	Bistrița-Năsăud			1. Budești	3. Gropnița
2. Chiochiș					4. Probota	
3. Galații Bistriței					5. Șipote	
4. Lechința					6. Trifești	
5. Matei					7. Vlădeni	
6. Miceștii de Câmpie					Total zona 13: 24 de comune	
7. Milaș					Zona 14	1. Ciortești
8. Silivașu de Câmpie						2. Costuleni
9. Sânmihaiu de Câmpie						3. Cozmești
Cluj					10. Teaca	4. Dolhești
					11. Urmeniș	5. Gorban
		Mureș	1. Buza	6. Grozești		
			2. Cămărașu	7. Moșna		
			3. Cătina	8. Prisăcani		
4. Frata	9. Răducăneni					
5. Geaca	1. Arsura					
6. Mociu	2. Boțești					
7. Pălatca	3. Bunești-Averești					
8. Suatu	4. Codăești					
1. Band	5. Dănești					
2. Cozma	6. Drânceni					
3. Crăiești	7. Miclești					
4. Fărăgău	8. Tăcuta					
5. Grebenișu de Câmpie	Total zona 14: 17 comune					
6. Miheșu de Câmpie	Zona 15		1. Dagâța			
7. Pogăceaua		2. Ipatele				
8. Râciu	Neamț	3. Mironeasa				
9. Sărmașu		4. Scânteia				
10. Sânpetru de Câmpie		5. Șcheia				
11. Șăulia		6. Tansa				
12. Șincai		7. Țibana				
13. Valea Largă		8. Țibănești				
14. Zau de Câmpie		1. Bozieni				
Total zona 12: 33 de comune			2. Oniceni			
Zona 13	Botoșani	1. Albești	3. Poienari			
		2. Călărași	4. Valea Ursului			
		3. Dobârceni	1. Colonești			
		4. Durnești	2. Corbasca			
		5. Flămânzi	3. Dealu Morii			
		6. Frumuşica	4. Filipeni			
					5. Găiceana	
					6. Glăvănești	
					7. Horgești	
					8. Huruiești	
					9. Izvoru Berheciului	

Zona	Județul	Denumirea comunei	Zona	Județul	Denumirea comunei
		10. Lipova			23. Pârscov
		11. Motoșeni			24. Sărulești
		12. Oncești			25. Scorțoasa
		13. Parincea			26. Tisău
		14. Pâncești			27. Valea Salciei
		15. Plopana			28. Vintilă Vodă
		16. Podu Turcului			29. Viperești
		17. Răchitoasa		Vrancea	1. Andreiașu de Jos
		18. Stănișești			2. Bârsești
		19. Tătărăști			3. Chiojdeni
		20. Vultureni			4. Câmpuri
Vaslui		1. Albești			5. Dumitrești
		2. Alexandru Vlahuță			6. Gura Calitei
		3. Banca			7. Jitia
		4. Berezeni			8. Mera
		5. Blăgești			9. Năruja
		6. Bogdănești			10. Nereju
		7. Bogdănița			11. Nistorești
		8. Costești			12. Paltin
		9. Dimitrie Cantemir			13. Poiana Cristei
		10. Dragomirești			14. Răcoasa
		11. Fâlcu			15. Reghiu
		12. Găgești			16. Soveja
		13. Gherghești			17. Tulnici
		14. Hoceni			18. Valea Sării
		15. Iana			19. Vidra
		16. Ivănești			20. Vintileasca
		17. Lunca Banului			21. Vizantea Livezi
		18. Mălușteni			22. Vrâncioaia
		19. Murgeni			
		20. Poienești			
		21. Puiști			
		22. Pungești			
		23. Roșiești			
		24. Suletea			
		25. Vetrișoia			
		26. Viișoara			
		27. Voinești			
		28. Vutcani			
Total zona 15: 60 de comune			Total zona 16: 51 de comune		
Zona 16	Buzău	1. Beceni	Zona 17	Brăila	1. Gemenele
		2. Berca			2. Măxineni
		3. Bisoca			3. Racovița
		4. Bozioru			4. Râmnicelu
		5. Brăești			5. Romanu
		6. Buda			6. Salcia Tudor
		7. Calvinii			7. Scorțaru Nou
		8. Cănești		Buzău	1. Balta Albă
		9. Cătina			2. Vâlcelele
		10. Cernătești		Galați	1. Costache Negri
		11. Chiliile			2. Cuca
		12. Cislău			3. Cudalbi
		13. Cozieni			4. Foltești
		14. Lopătari			5. Frumușița
		15. Măgura			6. Fundeni
		16. Mărgăritești			7. Grivița
		17. Mânzălești			8. Ivești
		18. Murgeshi			9. Liești
		19. Odăile			10. Măstăcani
		20. Pardoși			11. Pechea
		21. Pânătau			12. Rediu
		22. Pătârlagele		Vrancea	13. Scânteiești
					1. Bălești
					2. Ciorăști
					3. Măicânești
					4. Nănești
Total zona 16: 60 de comune			Total zona 17: 26 de comune		

NOTĂ:

Reprezentarea grafică a localităților urbane cuprinse în prezenta anexă este redată în anexa nr. III.

PLANUL DE AMENAJARE A TERITORIULUI NAȚIONAL SECȚIUNEA a IV a - REȚEAUA DE LOCALITĂȚI REȚEAUA DE LOCALITĂȚI URBANE

CATEGORII DE MĂRIME ALE LOCALITĂȚILOR URBANE DUPĂ NUMĂRUL DE LOCUITORI LA 1.01.1998

MUNICIPIUL BUCUREȘTI - 2.013.971

200.000 - 300.000
100.000 - 199.999
20.000 - 99.999
Sub 19.999

IERARHIZAREA FUNCȚIONALĂ A LOCALITĂȚILOR URBANE

- RANGUL 5 ● CAPITALA ROMÂNIEI - MUNICIPIUL BZ. IMPORTANȚĂ EUROPEANĂ
- RANGUL 1 ● MUNICIPIUL DE IMPORTANȚĂ NAȚIONALĂ CU ROL REGIONAL ȘI RELEVANȚĂ POTENȚIALĂ LA NIVEL EUROPEAN
- RANGUL 3 ● MUNICIPIUL DE IMPORTANȚĂ INTER AȘUTRIANĂ, ADICȚIONAL SAU CU ROL DE ECHELERI ÎN REȚEAUA DE LOCALITĂȚI
- RANGUL 51 ● COBARE

SISTEM URBAN (SRIELA - GALATI)

ZONE LIPSITE DE ORAȘE PE O RAZĂ DE CIRCUM 25-30 KM CARE NECESITĂ ACȚIUNI PRIORITYARE PENTRU DEZVOLTAREA DE LOCALITĂȚI CU ROL DE SERVICIU A ACESTOR ZONE

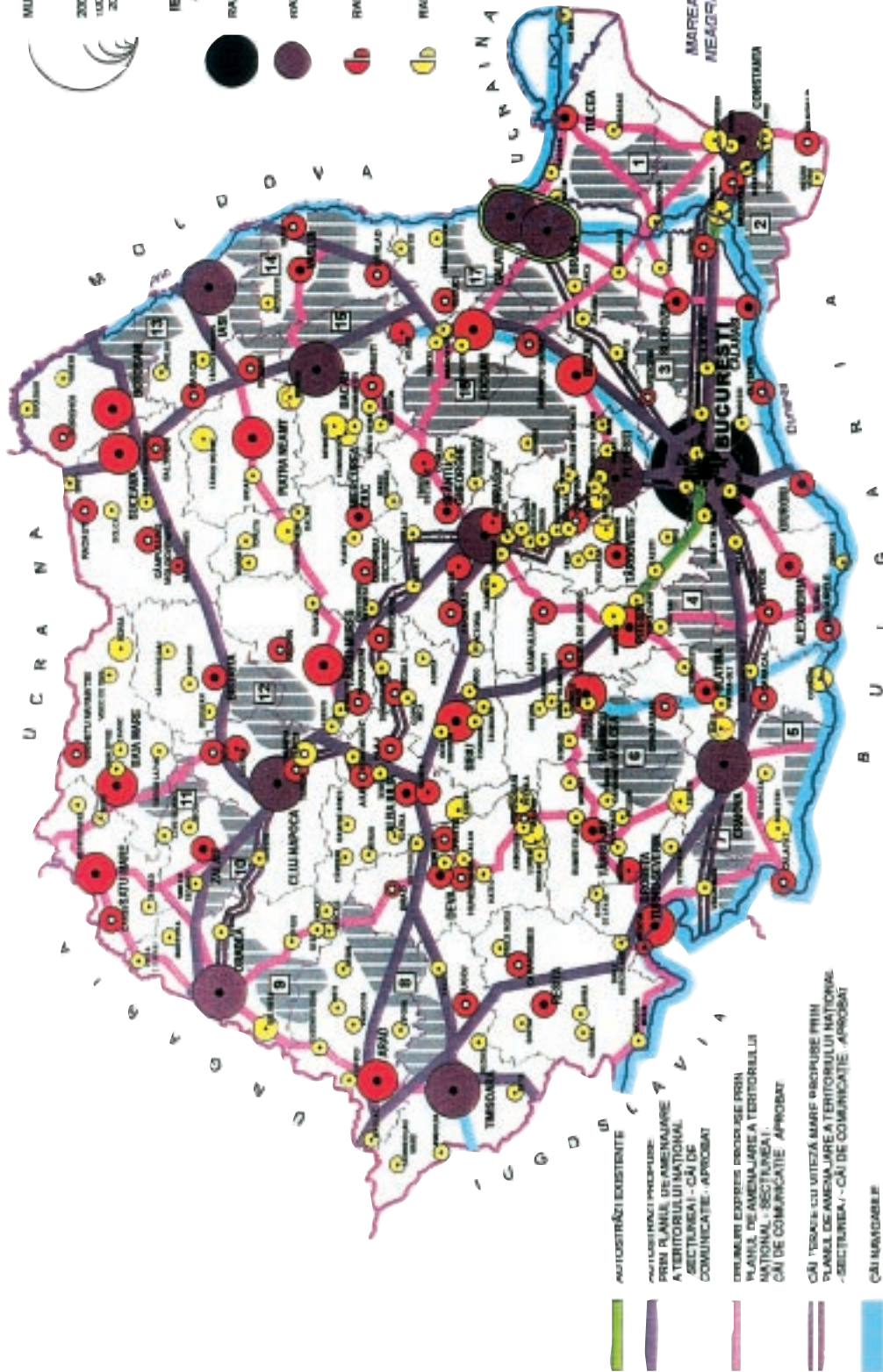

- AUTOSTRĂZI EXISTENTE
- PLANUL DE AMENAJARE A TERITORIULUI NAȚIONAL - SECȚIUNEA I - CĂI DE COMUNICĂȚIE - APROBATE
- DRUMURI EXPRESS DEZVOLTE PRIN PLANUL DE AMENAJARE A TERITORIULUI NAȚIONAL - SECȚIUNEA I - CĂI DE COMUNICĂȚIE - APROBATE
- CĂI TERESTRI CU UTILITĂȚI MARE DEZVOLTE PRIN PLANUL DE AMENAJARE A TERITORIULUI NAȚIONAL - SECȚIUNEA I - CĂI DE COMUNICĂȚIE - APROBATE
- CĂI NAVIGABILE
- FRONTIERA DE STAT
- LIMITA TERITORIULUI JUDEȚEAN

LOCALITĂȚI RURALE

1.0. Ierarhizarea localităților rurale pe ranguri

Ierarhizarea localităților rurale pe ranguri este următoarea:

Nr.	Rangul	Statutul localității
1.1.	IV	sate reședință de comună
1.2	V	sate componente ale comunelor și sate aparținând municipiilor sau orașelor

2.0. Elemente și nivel de dotare ale localităților rurale de rang IV

Rangul IV este atribuit satelor reședință de comună. Dotările minime obligatorii necesare în vederea servirii tuturor satelor din cadrul comunei respective sunt:

- sediu de primărie;
- grădiniță, școală primară și gimnazială;
- dispensar medical, farmacie sau punct farmaceutic;
- poștă, servicii telefonice;
- sediu de poliție și de jandarmerie;
- cămin cultural cu bibliotecă;
- magazin general, spații pentru servicii;
- teren de sport amenajat;
- parohie;
- cimitir;
- stație/haltă C.F. sau stație de transport auto;
- dispensar veterinar;
- sediu al serviciului de pompieri;
- puncte locale pentru depozitarea controlată a deșeurilor;
- alimentare cu apă prin cișmele stradale.

3.0. Elemente și nivel de dotare ale localităților rurale de rang V

Rangul V este atribuit satelor componente ale comunelor și satelor aparținând municipiilor sau orașelor. Existența unor dotări publice sau comerciale și dimensiunea acestora sunt determinate de numărul de locuitori și de specificul așezării. Dotările minime obligatorii în satele având peste 200 de locuitori sunt:

- școală primară;
- punct sanitar;
- magazin pentru comerț alimentar și nealimentar.

Aceste dotări sunt necesare și în cazul satelor având o populație de până la 200 de locuitori, când satele respective sunt izolate, situate la distanțe de peste 3–5 km față de satul cel mai apropiat care dispune de astfel de dotări.

4.0. Condiții necesare pentru înființarea de comune

1.	Populația minimă — 1.500 de locuitori
2.	Potențial economic care să asigure echilibrul bugetar al comunei
3.	Legături pe drumuri sau pe calea ferată între satul reședință de comună și celelalte sate componente
4.	Reducerea distanței dintre satul reședință de comună și celelalte sate componente
5.	Spații construite pentru instituții și dotări*): <ul style="list-style-type: none"> – primărie; – școală primară și gimnazială; – dispensar uman, farmacie sau punct farmaceutic; – post de poliție; – stație/haltă C.F. sau stație de transport auto
*) După declararea noii comune este necesară completarea dotărilor minime obligatorii în satul reședință de comună, conform pct. 2.0.	

Condițiile menționate la pct. 4.0 trebuie să fie îndeplinite și de comuna care rămâne după desprinderea unei comune noi.

5.0. Comune în care s-au produs scăderi accentuate de populație în perioada 1966–1998, care necesită acțiuni de sprijin și revitalizare

Nr. crt.	Județul	Comune cu scăderi de populație							
		Scăderi de 30,0–50,0%				Scăderi de peste 50%			
		Numărul de comune	% din numărul total de comune	% din suprafața totală	% din populația rurală	Numărul de comune	% din numărul total de comune	% din suprafața totală	% din populația rurală
1.	Alba	25	38,5	36,0	29,6	10	15,3	13,4	7,1
2.	Arad	19	28,4	34,0	20,7	5	7,5	8,0	2,6
3.	Argeș	21	22,6	23,6	18,6	2	2,1	13,2	1,4
4.	Bacău	14	17,7	13,6	10,2	1	1,3	0,9	0,4
5.	Bihor	27	31,4	27,4	24,1	1	1,2	1,7	0,7
6.	Bistrița-Năsăud	5	9,4	8,4	6,8	4	7,5	4,4	3,2
7.	Botoșani	33	48,5	47,6	39,7	—	—	—	—
8.	Brașov	13	30,2	37,3	20,2	2	4,7	3,4	1,6
9.	Brăila	17	43,6	43,3	35,1	2	5,1	3,4	2,1
10.	Buzău	31	38,3	34,0	28,1	4	4,9	2,0	1,2
11.	Caraș-Severin	24	34,8	34,5	27,7	7	10,1	5,8	4,7
12.	Călărași	16	33,3	34,6	28,1	4	8,3	6,9	3,9
13.	Cluj	30	40,5	42,9	34,5	18	24,3	24,2	12,9
14.	Constanța	11	20,4	22,2	14,0	3	5,5	3,8	1,7
15.	Covasna	2	6,1	2,5	2,5	—	—	—	—
16.	Dâmbovița	1	1,3	1,6	0,5	—	—	—	—
17.	Dolj	36	38,3	36,2	28,5	5	5,3	5,2	2,6
18.	Galați	17	30,3	28,8	16,2	1	1,8	1,1	0,7
19.	Giurgiu	14	30,4	31,9	24,0	5	10,9	13,2	6,3
20.	Gorj	2	3,2	1,9	1,6	—	—	—	—
21.	Harghita	7	14,3	16,0	8,9	1	2,0	1,3	0,6
22.	Hunedoara	19	33,9	31,7	29,4	10	17,8	13,9	7,8
23.	Ialomița	21	42,8	37,8	32,2	3	6,1	7,9	2,9
24.	Iași	12	14,1	11,6	7,8	1	1,2	0,5	0,3
25.	Iłfov	3	7,9	9,6	3,0	—	—	—	—
26.	Maramureș	5	8,1	5,2	2,8	—	—	—	—
27.	Mehedinți	24	40,7	38,9	33,0	7	11,8	12,5	7,8
28.	Mureș	27	30,0	22,2	19,4	8	8,9	6,1	3,9
29.	Neamț	10	14,3	9,8	8,3	—	—	—	—
30.	Olt	16	17,0	19,7	13,2	2	2,1	1,6	0,8
31.	Prahova	5	5,8	3,5	2,1	1	1,2	0,6	0,2
32.	Satu Mare	23	41,0	47,6	30,0	—	—	—	—
33.	Sălaj	27	49,0	54,8	45,1	6	10,9	11,7	5,4
34.	Sibiu	15	28,3	31,9	27,2	8	15,1	13,8	7,2
35.	Suceava	1	1,1	0,5	0,5	—	—	—	—
36.	Teleorman	37	42,0	46,2	40,2	5	5,7	4,9	2,7
37.	Timiș	27	36,0	40,5	29,6	4	5,3	3,9	0,7
38.	Tulcea	15	34,9	49,6	26,3	3	7,0	6,7	2,6
39.	Vaslui	31	43,7	41,6	33,0	1	1,4	0,9	0,6
40.	Vâlcea	13	16,9	16,7	10,2	—	—	—	—
41.	Vrancea	8	13,6	12,0	9,3	—	—	—	—
TOTAL :		704	26,2	27,2	18,3	134	5,0	5,0	1,9

NOTĂ:

Reprezentarea grafică a localităților rurale cuprinse în prezenta anexă este redată în anexa nr. V.

5.1. Lista cuprinzând comunele în care s-au produs scăderi accentuate de populație în perioada 1966–1998, care necesită acțiuni de sprijin și revitalizare

Comune cu scăderi de populație de 30–50%		Comune cu scăderi de populație de peste 50%	
Județul	Denumirea comunei	Județul	Denumirea comunei
Alba	<ol style="list-style-type: none"> 1. Albac 2. Arieșeni 3. Avram Iancu 4. Berghin 5. Blandiana 6. Bucium 7. Cenade 8. Cergău 9. Ciuruleasa 10. Gârbova 11. Gârda de Sus 12. Hopârta 13. Horea 14. Livezile 15. Lopadea Nouă 16. Mirăslău 17. Noșlac 18. Ocoliș 19. Poiana Vadului 20. Poșaga 21. Scărișoara 22. Sohodol 23. Spring 24. Valea Lungă 25. Vidra 	Alba	<ol style="list-style-type: none"> 1. Almașu Mare 2. Ceru-Băcăinți 3. Doștat 4. Fărau 5. Întregalde 6. Mogoș 7. Ohaba 8. Ponor 9. Râmeț 10. Roșia de Secaș
Arad	<ol style="list-style-type: none"> 1. Bârzava 2. Birchiș 3. Cermei 4. Chisindia 5. Conop 6. Craiva 7. Dieci 8. Dorgoș 9. Grâniceri 10. Hălmăgel 11. Hășmaș 12. Mișca 13. Petriș 14. Pilu 15. Pleșcuța 16. Sicula 17. Socodor 18. Târnova 19. Zărand 	Arad	<ol style="list-style-type: none"> 1. Bata 2. Silindia 3. Șiștarovăț 4. Tauț 5. Zerind
Argeș	<ol style="list-style-type: none"> 1. Bârla 2. Brăduleț 3. Căldăraru 4. Corbeni 5. Cotmeana 6. Dâmbovicioara 7. Hârsești 8. Lunca Corbului 9. Mozăceni 10. Negrași 11. Popești 12. Recea 13. Rociu 14. Sălătrucu 15. Săpata 16. Stolnici 17. Suseni 18. Teiu 19. Uda 20. Ungheni 21. Vedea 	Argeș	<ol style="list-style-type: none"> 1. Arefu 2. Nucșoara

Comune cu scăderi de populație de 30–50%		Comune cu scăderi de populație de peste 50%	
Județul	Denumirea comunei	Județul	Denumirea comunei
Bacău	<ol style="list-style-type: none"> 1. Berești-Bistrița 2. Colonești 3. Dealu Morii 4. Filipeni 5. Letea Veche 6. Lipova 7. Motoșeni 8. Oncești 9. Plopana 10. Roșiori 11. Secuieni 12. Strugari 13. Tătărăști 14. Vultureni 	Bacău	<ol style="list-style-type: none"> 1. Izvoru Berheciului
Bihor	<ol style="list-style-type: none"> 1. Abram 2. Boianu Mare 3. Brusturi 4. Căpâlna 5. Cefa 6. Cetariu 7. Cherechiu 8. Chișlaz 9. Ciuhoi 10. Cociuba Mare 11. Copăcel 12. Criștioru de Jos 13. Derna 14. Drăgești 15. Holod 16. Lăzăreni 17. Mădăras 18. Săcădat 19. Sălacea 20. Sălard 21. Sâmbăta 22. Sârbi 23. Șimian 24. Șinteu 25. Șpinuș 26. Tarcea 27. Viișoara 	Bihor	<ol style="list-style-type: none"> 1. Husasău de Tinca
Bistrița-Năsăud	<ol style="list-style-type: none"> 1. Budești 2. Chiochiș 3. Matei 4. Silivașu de Câmpie 5. Târlîșua 	Bistrița-Năsăud	<ol style="list-style-type: none"> 1. Miceștii de Câmpie 2. Milaș 3. Sânmiхайu de Câmpie 4. Urmeniș
Botoșani	<ol style="list-style-type: none"> 1. Avrămeni 2. Bălușeni 3. Brăești 4. Concești 5. Cordăreni 6. Corlăteni 7. Coțușca 8. Dângenii 9. Dobârceni 10. George Enescu 11. Gorbănești 12. Havârna 13. Hănești 14. Hilișeu-Horia 15. Hlipiceni 16. Lunca 17. Manoleasa 18. Mihăileni 19. Mitoc 20. Păltiniș 21. Rădăuți-Prut 22. Răuseni 23. Ripiceni 		

Comune cu scăderi de populație de 30–50%		Comune cu scăderi de populație de peste 50%	
Județul	Denumirea comunei	Județul	Denumirea comunei
Brașov	24. Roma	Brașov	1. Beclean 2. Ticușu
	25. Santa Mare		
	26. Suharău		
	27. Stiubieni		
	28. Todireni		
	29. Unțeni		
	30. Văculești		
	31. Vârful Câmpului		
	32. Vișoara		
	33. Vlăsinești		
	1. Bunești		
	2. Cața		
	3. Fundata		
Brăila	4. Hârseni	Brăila	1. Racovița 2. Scorțaru Nou
	5. Jibert		
	6. Lisa		
	7. Mândra		
	8. Părău		
	9. Recea		
	10. Șercaia		
	11. Șoarș		
	12. Ucea		
	13. Viștea		
	1. Berteștii de Jos		
	2. Bordei Verde		
	3. Ciocile		
	4. Cireșu		
	5. Frecăței		
	6. Galbenu		
	7. Gradiștea		
Buzău	8. Măxineni	Buzău	1. Chiliile 2. Murgеști 3. Odăile 4. Pardoși
	9. Râmnicelu		
	10. Romanu		
	11. Roșiori		
	12. Salcia Tudor		
	13. Siliștea		
	14. Surdila-Greci		
	15. Unirea		
	16. Vișani		
	17. Zăvoaia		
	1. Amaru		
	2. Bălăceanu		
	3. Balta Albă		
	4. Blăjani		
	5. Boldu		
	6. Bozioru		
	7. Brădeanu		
	8. Breaza		
	9. C. A. Rosetti		
	10. Cănești		
	11. Colți		
	12. Cozieni		
	13. Ghergheasa		
	14. Glodeanu Sărat		
	15. Glodeanu-Siliștea		
	16. Mărgăritești		
	17. Mihăilești		
	18. Năeni		
19. Padina			
20. Pănătău			
21. Pietroasele			
22. Puiești			
23. Racovițeni			
24. Robeasca			
25. Săgeata			
26. Sărulești			
27. Scorțoasa			
28. Scutelnici			

Comune cu scăderi de populație de 30–50%		Comune cu scăderi de populație de peste 50%	
Județul	Denumirea comunei	Județul	Denumirea comunei
Caraș-Severin	29. Valea Salciei	Caraș-Severin	<ol style="list-style-type: none"> 1. Brebu 2. Brebu Nou 3. Ciuchici 4. Ciudanovița 5. Fârlug 6. Ocna de Fier 7. Zorlențu Mare
	30. Vâlcelele		
	31. Ziduri		
	1. Bănia		
	2. Berliște		
	3. Berzasca		
	4. Buchin		
	5. Cărbunari		
	6. Ciclova Română		
	7. Copăcele		
	8. Doclin		
	9. Dognecea		
	10. Ezeriș		
	11. Forotic		
	12. Goruia		
	13. Lăpușnicel		
	14. Mehadia		
	15. Naidăș		
	16. Prigor		
	17. Ramna		
	18. Sasca Montană		
	19. Socol		
	20. Târnova		
	21. Ticvanu Mare		
22. Văliug			
23. Vărădia			
24. Vermeș			
Călărași	1. Alexandru Odobescu	Călărași	<ol style="list-style-type: none"> 1. Frăsinet 2. Gurbănești 3. Ulmu 4. Valea Argovei
	2. Belciugatele		
	3. Ciocănești		
	4. Cuza Vodă		
	5. Dichiseni		
	6. Dor Mărunt		
	7. Dorobanțu		
	8. Grădiștea		
	9. Ileana		
	10. Lupșanu		
	11. Nicolae Bălcescu		
	12. Radovanu		
	13. Sărulești		
	14. Sohatu		
	15. Vâlcelele		
	16. Vlad Țepeș		
Cluj	1. Așchileu	Cluj	<ol style="list-style-type: none"> 1. Aiton 2. Aluniș 3. Beliș 4. Bobâlna 5. Borșa 6. Buza 7. Chinteni 8. Ciurila 9. Cornești 10. Geaca 11. Mărgău 12. Pălatca 13. Panticeu 14. Petreștii de Jos 15. Ploscoș 16. Recea-Cristur 17. Vad 18. Vultureni
	2. Băișoara		
	3. Căianu		
	4. Călățele		
	5. Cămărașu		
	6. Căpușu Mare		
	7. Cătina		
	8. Ceanu Mare		
	9. Cojocna		
	10. Dăbâca		
	11. Feleacu		
	12. Fizeșu Gherlii		
	13. Frata		
	14. Gârbău		
	15. Izvoru Crișului		
	16. Jichișu de Jos		
	17. Jucu		
	18. Măguri-Răcățau		
	19. Mănăstireni		
	20. Mintiu Gherlii		
	21. Mociu		
	22. Moldovenești		
	23. Săcuieu		

Comune cu scăderi de populație de 30–50%		Comune cu scăderi de populație de peste 50%	
Județul	Denumirea comunei	Județul	Denumirea comunei
Constanța	24. Sâncraiu	Constanța	1. Dumbrăveni 2. Ion Corvin 3. Vultur
	25. Sânmărtin		
	26. Sânpaul		
	27. Suatu		
	28. Tureni		
	29. Țaga		
	30. Valea Ierii		
	1. Adamclisi		
	2. Aliman		
	3. Cerchezu		
	4. Deleni		
Covasna	5. Dobromir	Dolj	1. Brabova 2. Gogoșu 3. Seaca de Pădure 4. Terpezița 5. Vârvoru de Jos
	6. Gârliciu		
Dâmbovița	7. Lipnița	Dolj	1. Brabova 2. Gogoșu 3. Seaca de Pădure 4. Terpezița 5. Vârvoru de Jos
	8. Oltina		
Dolj	9. Ostrov		
	10. Saraiu		
	11. Seimeni		
	1. Comandău		
	2. Ilieni		
	1. Cornățelu		
	1. Afumați		
	2. Bistreț		
	3. Botoșești-Paia		
	4. Bulzești		
	5. Carpen		
	6. Celaru		
	7. Cernătești		
	8. Cioroiși		
	9. Drăgotești		
	10. Drânic		
	11. Ghercești		
	12. Gighera		
13. Gângiova			
14. Goicea			
15. Grecești			
16. Ișalnița			
17. Izvoare			
18. Măceșu de Jos			
19. Măceșu de Sus			
20. Mischii			
21. Murgași			
22. Negoii			
23. Orodel			
24. Ostroveni			
25. Perșor			
26. Radovan			
27. Robănești			
28. Sălcuța			
29. Seaca de Câmp			
30. Secu			
31. Siliștea Crucii			
32. Sopot			
33. Teslui			
34. Urzicuța			
35. Valea Stanciului			
36. Vela			
Galați	1. Bălăbănești	Galați	1. Cuca
	2. Bălășești		
	3. Băleni		
	4. Berești-Meria		
	5. Cavadinești		
	6. Cerțești		
	7. Corni		
	8. Gohor		

Comune cu scăderi de populație de 30–50%		Comune cu scăderi de populație de peste 50%	
Județul	Denumirea comunei	Județul	Denumirea comunei
	9. Jorăști 10. Nămolosa 11. Oancea 12. Priponești 13. Scânteiești 14. Smulți 15. Suceveni 16. Vârlezi 17. Vlădești		
Giurgiu	1. Bucșani 2. Bulbucata 3. Călugăreni 4. Daia 5. Găujani 6. Ghimpați 7. Gostinari 8. Greaca 9. Iepurești 10. Izvoarele 11. Letca Nouă 12. Putineiu 13. Singureni 14. Toporu	Giurgiu	1. Gogoșari 2. Răsuceni 3. Schitu 4. Stănești 5. Stoenеști
Gorj	1. Arcani 2. Călnic		
Harghita	1. Atid 2. Dârjiu 3. Mărtiniș 4. Merești 5. Plăieșii de Jos 6. Șimonești 7. Ulieș	Harghita	1. Săcel
Hunedoara	1. Baia de Criș 2. Băița 3. Bănița 4. Blăjeni 5. Boșorod 6. Brănișca 7. Cârjiți 8. Cerbăl 9. Densus 10. Dobra 11. Ghelari 12. Gurasada 13. Lăpuțiu de Jos 14. Mărtinești 15. Pestișu Mic 16. Ribița 17. Tomești 18. Vorța 19. Zam	Hunedoara	1. Balșa 2. Bătrâna 3. Bulzeștii de Sus 4. Bunila 5. Burjuc 6. Lelese 7. Lunca Cernii de Jos 8. Teliucu Inferior 9. Toplița 10. Unirea
Ialomița	1. Adâncata 2. Albești 3. Balaciu 4. Bărcănești 5. Brazii 6. Ciocârlia 7. Ciochina 8. Ciulnița 9. Cocora 10. Cosâmbesti 11. Grindu 12. Miloșești 13. Perieți	Ialomița	1. Axintele 2. Drăgoești 3. Giurgeni

Comune cu scăderi de populație de 30–50%		Comune cu scăderi de populație de peste 50%	
Județul	Denumirea comunei	Județul	Denumirea comunei
Iași	14. Reviga	Iași	1. Cucuteni
	15. Sălcioara		
	16. Sfântu Gheorghe		
	17. Sinești		
	18. Suduți		
	19. Valea Ciorii		
	20. Valea Măcrișului		
	21. Vlădeni		
	1. Andrieșeni		
	2. Coarnele Caprei		
	3. Costuleni		
Ifov	4. Cozmești		
	5. Dobrovăț		
	6. Grozești		
Maramureș	7. Ipatele		
	8. Moșna		
	9. Prisăcani		
	10. Românești		
Mehedinți	11. Tansa	Mehedinți	1. Băcleș 2. Cireșu 3. Godeanu 4. Pădina 5. Poroina Mare 6. Prunișor 7. Vlădaia
	12. Tuțora		
	1. Dascălu		
	2. Nuci		
	3. Petrăchioaia		
	1. Ariniș		
	2. Asuaju de Sus		
	3. Băsești		
	4. Bicz		
	5. Vima Mică		
	1. Balta		
	2. Bălăcița		
	3. Bălvănești		
	4. Breznița-Motru		
5. Burila Mare			
6. Căzănești			
7. Corlățel			
8. Devesel			
9. Dubova			
10. Dumbrava			
11. Greci			
12. Husnicioara			
13. Ilovăț			
14. Izvoru Bârzii			
15. Livezile			
16. Malovăț			
17. Obârșia de Câmp			
18. Opișor			
19. Podeni			
20. Pristol			
21. Rogova			
22. Șișești			
23. Vânători			
24. Vânjuleț			
Mureș	1. Apold	Mureș	1. Băla 2. Bichiș 3. Cozma 4. Iclânzul 5. Papiu Ilarian 6. Râciu 7. Vețca 8. Vișoara
	2. Ațintiș		
	3. Bahnea		
	4. Beica de Jos		
	5. Bogata		
	6. Chiheru de Jos		
	7. Coroisânmartin		
	8. Crăiești		
	9. Cucerdea		
	10. Cuci		
	11. Fântânele		
	12. Fărăgău		
	13. Grebenișu de Câmpie		
	14. Hodoșa		

Comune cu scăderi de populație de 30–50%		Comune cu scăderi de populație de peste 50%		
Județul	Denumirea comunei	Județul	Denumirea comunei	
Neamț	15. Măgherani			
	16. Miheșu de Câmpie			
	17. Neaua			
	18. Ogra			
	19. Pogăceaua			
	20. Sânger			
	21. Sânpetru de Câmpie			
	22. Șăulia			
	23. Șincai			
	24. Suplac			
	25. Tăureni			
	26. Voivodeni			
	27. Zagăr			
	1. Bahna			
	2. Bârgăuani			
	3. Dragomirești			
	4. Făurei			
	5. Icușești			
	6. Moldoveni			
	7. Poienari			
	8. Războieni			
	9. Stănița			
	10. Tupilați			
	Olt	1. Bărăști	Olt	1. Făgetelu
		2. Colonești		2. Topana
		3. Corbu		
		4. Cungrea		
5. Leleasca				
6. Mihăești				
7. Opopelu				
8. Pleșoiu				
9. Radomirești				
10. Seaca				
11. Spineni				
12. Sprâncenata				
13. Tătulești				
14. Teslui				
15. Vâlcele				
Prahova	16. Văleni	Prahova	1. Jugureni	
	1. Ariceștii Zeletin			
	2. Boldești-Gradiștea			
	3. Călugăreni			
Satu Mare	4. Salciile			
	5. Tătaru			
	1. Acâș			
	2. Andrid			
	3. Beltiug			
	4. Căuaș			
	5. Cehal			
	6. Craidorolț			
	7. Doba			
	8. Hodod			
	9. Homoroade			
	10. Moftin			
	11. Pir			
	12. Pișcolt			
	13. Pomi			
	14. Sanislău			
	15. Santău			
	16. Săcășeni			
	17. Săuca			
	18. Socond			
	19. Supur			
20. Terebești				
21. Tiream				

Comune cu scăderi de populație de 30–50%		Comune cu scăderi de populație de peste 50%	
Județul	Denumirea comunei	Județul	Denumirea comunei
Sălaj	22. Valea Vinului	Sălaj	<ol style="list-style-type: none"> 1. Carastelec 2. Cuzăplac 3. Dragu 4. Lozna 5. Zalha 6. Zimbor
	23. Viile Satu Mare		
	1. Almașu		
	2. Băbeni		
	3. Bălan		
	4. Buciumi		
	5. Camăr		
	6. Chieșd		
	7. Cizer		
	8. Coșeiu		
	9. Creaca		
	10. Cristolț		
	11. Dobrin		
	12. Fildu de Jos		
	13. Gâlgău		
	14. Gârbou		
	15. Hida		
	16. Horoatu Crasnei		
	17. Ileanda		
	18. Letca		
	19. Măeriște		
	20. Meseșenii de Jos		
	21. Plopiș		
	22. Poiana Blenchii		
	23. Rus		
	24. Sâg		
	25. Sânmihaiu Almașului		
26. Someș-Odorhei			
27. Treznea			
Sibiu	1. Apoldu de Jos	Sibiu	<ol style="list-style-type: none"> 1. Altâna 2. Bârghiș 3. Bruiu 4. Cârțișoara 5. Ludoș 6. Marpod 7. Mihăileni 8. Păuca
	2. Brădeni		
	3. Chirpăr		
	4. Iacobeni		
	5. Laslea		
	6. Loamneș		
	7. Merghindeal		
	8. Micăsasa		
	9. Miercurea Sibiului		
	10. Nocrich		
	11. Porumbacu de Jos		
	12. Șeica Mare		
	13. Șeica Mică		
	14. Slimnic		
	15. Valea Viilor		
Suceava Teleorman	1. Mușenița	Teleorman	<ol style="list-style-type: none"> 1. Bujoreni 2. Călmățui 3. Necsești 4. Răsmirești 5. Săceni
	1. Balaci		
	2. Bogdana		
	3. Botoroaga		
	4. Călinești		
	5. Călmățui de Sus		
	6. Ciolănești		
	7. Ciuperceni		
	8. Crângeni		
	9. Crângu		
	10. Didești		
	11. Drăcșenei		
	12. Frumoasa		
	13. Furculești		
	14. Măgura		
	15. Mârzănești		
	16. Mereni		
	17. Piatra		
	18. Pietroșani		
	19. Plopri-Slăvitești		
20. Putineiu			

Comune cu scăderi de populație de 30–50%		Comune cu scăderi de populație de peste 50%	
Județul	Denumirea comunei	Județul	Denumirea comunei
Timiș	21. Salcia	Timiș	1. Bara 2. Bogda 3. Brestovăț 4. Secaș
	22. Sârbeni		
	23. Scurtu Mare		
	24. Segarcea-Vale		
	25. Sfințești		
	26. Siliștea-Gumesti		
	27. Slobozia Mândra		
	28. Stejaru		
	29. Talpa		
	30. Tătăraștii de Jos		
	31. Traian		
	32. Trivalea-Moșteni		
	33. Troianu		
	34. Vârtoape		
	35. Vișoara		
	36. Vitănești (Purani)		
	37. Zâmbreasca		
	1. Balinț		
	2. Banloc		
	3. Beba Veche		
	4. Belinț		
	5. Bethausen		
	6. Boldur		
	7. Cenad		
	8. Ciacova		
	9. Criciova		
	10. Dudeștii Vechi		
	11. Fârdea		
	12. Ghizela		
	13. Giera		
	14. Jamu Mare		
	15. Lenauheim		
	16. Margina		
	17. Nițchidorf		
	18. Ohaba Lungă		
	19. Pietroasa		
	20. Pișchia		
21. Racovița			
22. Sacoșu Turcesc			
23. Topolovățu Mare			
24. Tormac			
25. Traian Vuia			
26. Uivar			
27. Victor Vlad Delamarina			
Tulcea	1. Casimcea	Tulcea	1. Beidaud 2. C. A. Rosetti 3. Ceatalchioi
	2. Ceamurlia de Jos		
	3. Chilia Veche		
	4. Ciucurova		
	5. Crișan		
	6. Dorobanțu		
	7. Grindu		
	8. Hamcearca		
	9. Horia		
	10. Maliuc		
	11. Murighiol		
	12. Sfântu Gheorghe		
	13. Slava Cercheză		
14. Topolog			
Vaslui	15. Valea Nucarilor	Vaslui	1. Blăgești
	1. Alexandru Vlahuță		
	2. Arsura		
	3. Bălteni		
	4. Bogdana		
	5. Bogdănița		
	6. Boțești		
7. Bunești-Averești			

Comune cu scăderi de populație de 30–50%		Comune cu scăderi de populație de peste 50%	
Județul	Denumirea comunei	Județul	Denumirea comunei
	8. Coroiеști		
	9. Costești		
	10. Crețești		
	11. Dănești		
	12. Dimitrie Cantemir		
	13. Dragomirești		
	14. Gârceni		
	15. Gherghești		
	16. Hoceni		
	17. Ivănești		
	18. Mălușteni		
	19. Oltenești		
	20. Oșești		
	21. Pădureni		
	22. Puiești		
	23. Pungești		
	24. Roșiești		
	25. Șuletea		
	26. Tăcuta		
	27. Tătărăni		
	28. Viișoara		
	29. Vulturești		
	30. Vutcani		
	31. Zăpodeni		
Vâlcea	1. Amărăști		
	2. Boișoara		
	3. Căineni		
	4. Ghioroiu		
	5. Glăvile		
	6. Gușoeni		
	7. Lădești		
	8. Măciuca		
	9. Mădulari		
	10. Milcoiu		
	11. Racovița		
	12. Runcu		
	13. Stănești		
Vrancea	1. Bălești		
	2. Boghești		
	3. Ciorăști		
	4. Corbița		
	5. Gura Caliiței		
	6. Nănești		
	7. Tănăsoaia		
	8. Tătăranu		
TOTAL : = 704 comune			

NOTĂ:

Reprezentarea grafică a localităților rurale cuprinse în prezenta anexă este redată în anexa nr. V.

PLANUL DE AMENAJARE A TERITORIULUI NATIONAL SECTIUNEA a IV-a - RETEAUA DE LOCALITATI RETEAUA DE LOCALITATI RURALE

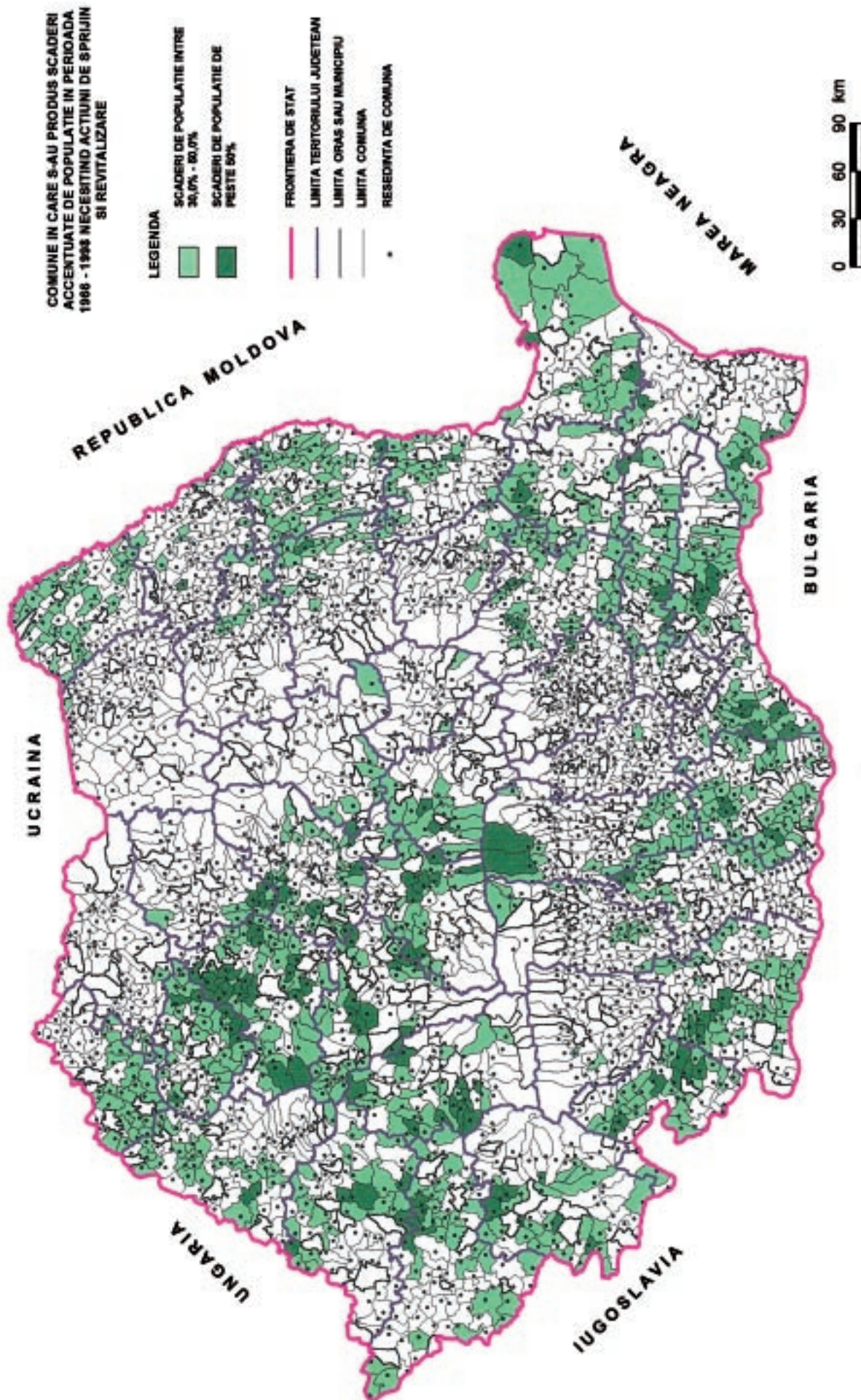

PREȘEDINTELE ROMÂNIEI**D E C R E T****pentru promulgarea Legii privind aprobarea Planului
de amenajare a teritoriului național —
Secțiunea a IV-a — Rețeaua de localități**

În temeiul prevederilor art. 77 alin. (1) și ale art. 99 alin. (1) din
Constituția României,

Președintele României d e c r e t e a z ă:

Articol unic. — Se promulgă Legea privind aprobarea Planului de ame-
najare a teritoriului național — Secțiunea a IV-a — Rețeaua de localități și
se dispune publicarea acestei legi în Monitorul Oficial al României, Partea I.

PREȘEDINTELE ROMÂNIEI
ION ILIESCU

București, 4 iulie 2001.
Nr. 489.

EDITOR: PARLAMENTUL ROMÂNIEI — CAMERA DEPUTAȚILOR

Regia Autonomă „Monitorul Oficial”, str. Izvor nr. 2–4, Palatul Parlamentului, sectorul 5, București,
cont nr. 2511.1–12.1/ROL Banca Comercială Română — S.A. — Sucursala „Unirea” București
și nr. 5069427282 Trezoreria sector 5, București (alocat numai persoanelor juridice bugetare).
Adresa pentru publicitate: Centrul pentru relații cu publicul, București, șos. Panduri nr. 1,
bloc P33, parter, sectorul 5, tel. 411.58.33 și 411.97.54, tel./fax 410.77.36.
Tiparul : Regia Autonomă „Monitorul Oficial”, tel. 490.65.52, 335.01.11/2178 și 402.21.78,
E-mail: ramomrk@bx.logicnet.ro, Internet: www.monitoruloficial.ro
